

NORDRE NYT



MEDLEMSBLAD FOR NORDRE SKAKKLUB, ÅRHUS

NR. 1, JANUAR 1989

NYTÅRS KONKURRENCE

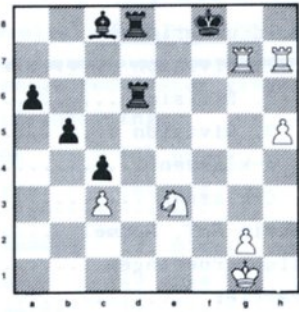
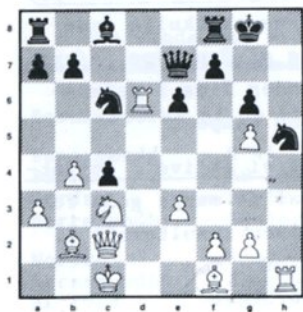
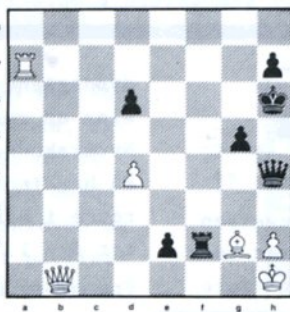
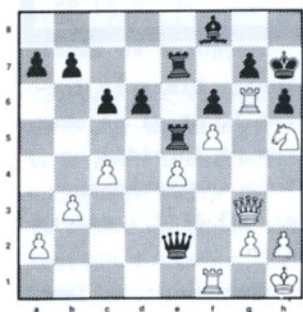

Fordringen er: 'Prikken trækker og vinder'! Vi udsætter to stks arvegods efter Palle Nielsen: Blandt de, der har alle 6 opgaver rigtige, trækkes lod om et fladt magnetskaksplil (20x20 cm), og blandt de, der har mindst 3 rigtige: et lommeskaksplil i læder med plastbrikker (9x15 cm). Løsninger sendes til red. eller afleveres i NN-kassen i klubben senest mandag den 27/2 1989.

NORDRE SKAKKLUB

FORMAND:

Jørgen Rudbeck
Møllevejen 23, 2
8000 Århus C
Tlf 06 19 61 19

SPILLESTED:

Åby Omsorgscenter
Silkeborgvej 268
Åbyhøj
Tlf 06 15 26 32

SPILLEAFTEN:

Mandag kl. 19⁰⁰.

NORDRE NYT



REDAKTØR:

Poul Erik Nielsen
Sabro Skovvej 19
8471 Sabro
Tlf 06 94 91 62

Bestyrelsen

FORMAND	: Jørgen Rudbeck	, Koordinator	06 19 61 19
KASSERER	: Knud Erik Juhl	, Ind- & udmeldelse mv	06 15 05 89
NÆSTFORM	: Carsten R Thomsen,	Klubturnering	06 13 89 42
SEKRETER	: Henrik Andersen	, Øvrige turneringer	06 25 30 58
MENIG	: Per Hansen	, Holdturn & materialer	06 29 55 84

LEDER

Kom der noget konkret ud af læserundersøgelsen i forrige nummer ??

Ja, det gjorde der ! Undersøgelsen viste for eksempel, at der var ønske om flere konkurrencer og flere

INDHOLD

Holdturneringen

1. Division	side 3
2. Division	side 4
3. Division	side 7
A-klassen	side 8
C-klassen	side 9
Wavin EMT, Hammel	side 10
Klubturneringen	side 11
Partier	side 13
Opgaver	side 15
Lyn	side 15
Kalender	side 16
Nyt fra Bestyrelsen	side 16

dybdegående analyser. Disse to forslag er resulteret i, at vi ud over Nytårskonkurrencen på forsiden også har indbygget en analysekonkurrence i afsnittet Dh3 !??? i referatet fra 1. Division.

Fra næste nummer startes en ny fast spalte med navnet Åbningsideer. Men det kræver, at læserne er udfarende. Det spalten tænkes at skulle indeholde, er indlæg af den type, Bjarne Jensen har under Tips i referatet af A-klassens kampe.

Op så efterlyser vi aktive / forfattere til nogle af de mange gode forslag, undersøgelsen resulterede i:

- Erindringsstof
- Debat / Læserbreve
- Skakpolitik
- Interview med stærkere spillere
- Åbningsartikler

(fortsættes side 15)

1. Division

Af Poul Erik Nielsen

Som det fremgår af resultater og stilling nederst på siden, ligger de dobbelte danmarksmestre K41 på jumbopladsen efter tre halvstore nederlag! Det første kan jeg ikke forklare, mens de to sidste i dobbeltrunden skyldes afbud fra Steen Fedder, Kresten Schmidt, Morten Kaspersen og Peter Munch Mortensen!

Helt afskrive holdet mht at blive i klassen kan man nu nok ikke! Og netop derfor kan vi endnu ikke sige os fri fra nedrykningsfare, men vi har skam også pæne muligheder for at blande os i toppen!

Hvordan har vi spillet? 4-4 mod SK 1968 var naturligvis skuffende, ikke mindst i betragtning af, at vi undervejs førte 4-0! Men jeg havde fx smidt en bonde væk i åbningen og kæmpede forgæves resten af partiet. Leif Kristensen måtte også indkasere et nederlag i sit come-back parti.

I anden runde var vi så heldige med

at møde det stærkt svækkede mesterhold, og det benyttede vi os selvfølgelig af! I tredje runde blev det til et knebent og unødvendigt nederlag på $3\frac{1}{2}$ - $4\frac{1}{2}$ til Espergærde.

Erik Pedersen har det svært på topbrættet i sin nuværende træningstilstand - han har tabt alle tre partier. Så går det bedre for Kroll på andetbrættet, han har en pind og to halve, i bunden gør Bang det godt med hidtil $2\frac{1}{2}$ points.

Dh3 !!??

I kampen mod K 41 mødte jeg med de hvide Esben Eising (tidligere SK 68) og jeg fik mig noget af et chok i denne stilling:



Eising træk nemlig: 22.-, Dh3!!?? →

Resultaterne af de tre første runder:

Espergærde	- K 41	5	-	3
FS	- AS 1904	$2\frac{1}{2}$	-	$5\frac{1}{2}$
Nordre	- SK 1968	4	-	4
Nørresundby	- Skolerne	$1\frac{1}{2}$	-	$6\frac{1}{2}$
Nordre	- K 41	$5\frac{1}{2}$	-	$2\frac{1}{2}$
Nørresundby	- Espergærde	$5\frac{1}{2}$	-	$2\frac{1}{2}$
SK 1968	- FS	$1\frac{1}{2}$	-	$6\frac{1}{2}$
Skolerne	- AS 1904	3	-	5
AS 1904	- SK 1968	5	-	3
Espergærde	- Nordre	$4\frac{1}{2}$	-	$3\frac{1}{2}$
FS	- Skolerne	3	-	5
K 41	- Nørresundby	2	-	6

De foreløbige resultater giver denne nytårsstilling:

1. AS 1904	$15\frac{1}{2}$ pts
2. Skolerne	$14\frac{1}{2}$ pts

3. Nørresundby	13 pts
4. Nordre	13 pts
5. Espergærde	12 pts
6. FS	12 pts

7. SK 1968	$8\frac{1}{2}$ pts
8. K 41	$7\frac{1}{2}$ pts

Et ubehageligt træk at blive stillet over for med 10 minutter på uret! Jeg investerede nu 8 af mine 10 minutter i magnetofferet, og da jeg ikke kunne se nogen mat, tog jeg den udstillede genstand: 23.Kxh3 og der fulgte: 23.-, Sf4+ 24.Kh4, g5+ 25.Kg4, h5+ 26.Kxg5, Sde6 27.Kh4, Sfg6 28.Kxh5, Sgf4+ 29.Kg4 og sort overskred.

Men hvad er egentlig sandheden om dette fantastiske magnetoffer ??? Kan sort sætte mat eller holde remis efter modtagelsen af offeret ? Og hvordan er stillingen efter afslag af offeret ?

Redaktøren vil meget gerne have svar på disse spørgsmål, og derfor udskriver NN følgende konkurrence:

Hvordan er stillingen efter sorts 22.-, Dh3+ ?? Den bedste analyse belønnes med én af Palle Nielsens efterladenskaber: En indbundet og ubrugt noteringsbog til 200 partier, værdi langt over 100 kr!
Indleveringsbetingelserne er de samme som for Nytårskonkurrencen (se forsiden) - mærk dine analyser med 'Dh3' og dit navn, selvfølgelig!



Jørgen Hvenekilde er tilbage i 1. division, i år for AS 1904, og han er således på vej til et nyt hold-DM. Hans stil fornægter sig ikke, se for eksempel hans parti med hvid mod Ole Alkærsig, SK 1968:

1.d4, g6 2.c4, d6 3.Sc3, Lg7 4.Sf3, e5 5.dxe5, dxe5 6.Dxd8+, Kxd8 7.Lg5+, f6 8.o-o-o+, Sd7 9.Lh4, Se7 10.Se4, g5

11.Sc5, Sf5

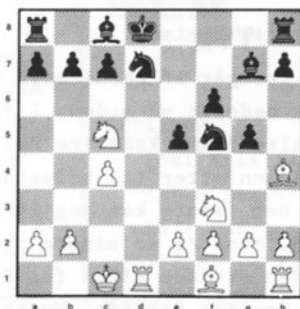

12.Sxe5!?, Ke7 13.Sexd7, gxh4 14.g3, Td8 15.Lh3, Sd6 16.Td3, Sxc4 17.Thd1, Se5 18.Sxe5, Lxh3 19.Sxb7, Txd3 20.Sxd3, Tb8 21.Sbc5, hxg3 22.hxg3, Tb6 23.f3, Lc8 24.e4, Tc6 25.Kd2 og hvid vandt. □

2. Division

Af Jens Abildlund

Det sku' vær' så godt

Sidste år vandt vort 2. hold 2. division, og da vi - på papiret - ikke så dårligere ud i år, regnede vi med at skulle blande os i toppen igen.

1. runde bød på et af de nyoprykkede hold: Haderslev, og vi anså os selv for at være klare favoritter. Vi stillede i stærkeste opstilling, og det var noget af en bet, at vi måtte indkassere et nederlag på 3-5. Per Holst og Michael Poulsen indikerede dog allerede her i første runde, at deres teknik, fight og stærke vilje til at ville vinde skulle blive betydningsfuldt for holdet her i efteråret. De vandt

begge i første runde, mens Peer Ole Pedersen og Jørgen Andersen hver stod for en halv.

2. runde bød på et andet nyoprykket hold, nemlig ingen ringere end Århus Skakklub, der som bekendt har et af Nordres farverige B-medlemmer på holdet, nemlig Mads Boe.

De skulle dæleme ha' - bare lige sådan for at sætte tingene på plads!

Desværre fik vi dagene op til matchen afbud fra alle de nederste brætter, så selv om Jan Becher - der nu er bosiddende i København - meldte sig under fanerne, var vi alvorligt svækket inden slaget.

Vi tabte igen 3-5 og igen var det toppen, der stod for pointene. Michael Poulsen vandt over Mads Boe og sikrede dermed både holdet et point og klubben lidt ro de næste par måneder! Vi viser selvfølgelig partiet neden for, men bør måske allerede nu gøre opmærksom på, at der i næste nummer af Nordre Nyt ikke bliver plads til kritik af partikommentarerne !?!

Holst, Høiberg, Søby og Becher spillede iøvrigt alle remis, mens vore tre reserver fra A-holdet måtte bøje sig for Århus' stærke bund.

3. runde skulle efter de to forudgående nederlag vise sig at være en slags skæbnkamp. Vi lå inden runden næstsidst, mens vor modstander, Vejgård, indtog jumbopladsen. Da vi hverken havde lyst til at 'fratage' dem denne plads eller til at rykke ned, skulle der gås til makronerne.

Vi stillede igen i stærkeste opstil-



- Per Holst, godt spillende -

ling og var bestemt optimistiske, men det skulle blive sværere, end vi havde ønsket os.

Efter første tidskontrol var vi bagud $\frac{1}{2}$ - $3\frac{1}{2}$, Søby havde pølset og Martin Koch, Jørgen Andersen og Peer Ole havde fået nogen på hatten. De resterende partier gav dog alle gevinst til os, hvorefter vores første sejr - $4\frac{1}{2}$ - $3\frac{1}{2}$ - var i hus. Holst, Høiberg, Michael og Abildlund stod således for de 4 pinde i holdets slutspurt.

Summa summarum: Vi ligger stadigvæk næstnederst, men der er kontakt til de foranliggende hold, og vi er på ingen måde dømt til nedrykning - vi skal nok klare os!

Det kræver dog at bunden får bedre gang i scoringen. Den har hidtil kun

scoret $2\frac{1}{2}$ points af 12 mulige, hvilket selvsagt er alt for lidt, men det bør kun være et spørgsmål om tid, inden der går hul på bylden. Toppen har derimod spillet virkeligt overbevisende med 8 af 12, og især Michael Poulsen (3/3) og Per Holst ($2\frac{1}{2}$ /3) har været stærke trumfkort.

* * * * *

Vi skal først se, hvorledes Peer Ole på det skammeligste mishandlede et let vundet bondeslutspil, Peer Ole har sort og er i trækket i denne stilling

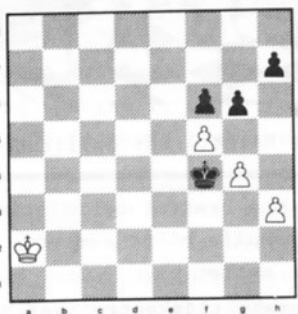

1.-, Kg3????? 2.g5!! Hmmm!!! 2.-, gxf5 3.gxf6, f4 4.f7, f3 5.f8 D, f2 6.Dg7+, Kxh3 7.Dxh7?? Held i uheld! Haderslevsspilleren kunne her have vundet ved at skakke sig nedad og siden bringe kongen over på kongefløjen. Nu er det let remis: 7.-, Kg2 og hvid kan ikke længere vinde på grund af den kendte pat efter Dg3+, Kh1!!

Og så A-medlemmet mod B-medlemmet:

Michael Poulsen - Mads Boe, Århus

1.d4.f5 2.Dd3,d5 3.g4, fxc4 4.h3,g3 5.fxc3,Sf6 6.Sc3,Sc6 7.Sf3,g6 8.g4, Lg7 9.Lf4,o-o 10.Le5,a6 11.Lg2,b5 12.e4,e6 Sort har spillet slapt,

men nu fejler hvid: 13.Lxf6,Lxf6 14.e5,Lh4+ 15.Ke2,Ld7 16.Kd1,b4 17.Se2,Sa5 18.b3,Sb7 18.-,Lb5!? 19.a4,c5 20.De3,Le7 21.h4,cxd4 22.Sexd4, Tc8

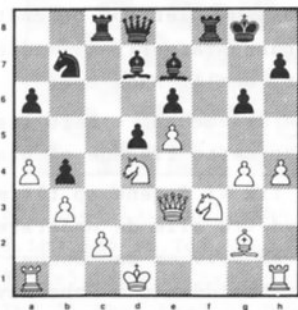

Stillingen er skarp: Hvis står positionelt til gevinst ... hvis det ikke var på grund af kongestillingen, som giver sort visse modchancer! 23.Lf1,Lc5 24.Dh6?,Lxd4 25.Sxd4,Db6 26.Dd2,Sc5 27.Lg2,Tcd8(?) I dette og de følgende træk spiller sort slapt; der burde satses på c-linien kombineret med Se4 og angreb på bonde e5. 28.Ke2,Le8 29.Thf1,Lc6(?) 30.De3,Lb7 31.h5, Dc7 32.hxc6,hxc6 33.Th1, Se4 34.Lxe4,dxe4 35.Dh6,Tf2+?! Panik! 36.Kxf2,e3+ 37.Ke2,Dxe5 38.Dh7+,Kf8 39.Taf1+ Ballet er forbi! Sort opgav. 1 - 0 □



Kan den slags ske i shak?

3. Division

Af Per Hansen, holdkaptajn for den synkende skude!

Loddet faldt på holdkaptajnen, da snakken kom ind på at skrive nogle gode undskyldninger for den hidtidige indsats.

I første runde mødte vi Ålborg I. Der var ingen afbud (der røg én af de gode forklaringer), men vi fik alligevel kun 1½ pts. Hvordan man kan tabe så stort, skal man dykke ned i partierne for at besvare.

Poul Thomassen ofrede en bonde og tabte sikkert. Tine Berg ofrede en løber, det lignede noget, men skindet bedrog. Jeg ofrede et tårn for evig skak, men Frank Andersen ville vinde og tabte! Øgaard holdt remis. Resten er meget velkomne til selv



at kommentere deres indsats, men min sjælelige balance (!!??) byder mig at stoppe her.

I anden runde mødte vi Hammershøj, og Øgaard holdt fint remis mod Niels Jørgen Fries. Jeg får en god stilling mod Frausing, der med 2 minutter tilbage til 8 træk ofrer en løber. Derefter følger et forkølet remistilbud, og da jeg efter et kvarters betænkning og med 1 minut til-

Vi har stort udvalg i
SKAK
BACKGAMMON
OG ANDRE SPIL



Kig ind...

- Stempler og bøger klarer vi også.

GRUBERT & BOGHANDEL

Guldsmedgade 24 - 8000 Århus C

Tlf. 06 13 58 80

bage på uret ikke kan finde en rimelig fortsættelse, er remissen en kendsgerning. Dagen efter finder Kroll gevinsten på 20 sekunder ... Steen Andersen holder ligeledes remis, mens resten taber - 1½ igen !!

Tredie runde mod Ålborg II understreger vores konsekvente indsats. 5 afbud (staves: fem!) og Øgaard kommer så nøjagtigt på banegården, at han kan iagttage de to røde baglygter på toget! Jeg havde sagt, at toget gik kl. 10.05 - det gik kl. 10.00 (det er altid de sidste 5 minutter, man mangler).

Med fasthed i stemmen og stivhed i blikket (eller var det omvendt ?!) forkyndte jeg nu alle, der gad høre på mig (det var ikke mange), at Øgaard naturligvis ville komme alligevel. Det gjorde han også, og han holdt igen remis (!), mens Henrik Andersen tager det hele.

Steen Andersen fik en bonde foræret og tabte sikkert. Rühmann fik modstanderens dronning for to løbere og tabte klart!! Jeg kombinerer mig ihjel, Knud Herskind taber suverænt, og Benny Larsen havde sikkert en hyggelig tur med toget ...

Vi mangler stadig de to næstdårligste hold, så indtil videre er min bedste forklaring den her med, at de andre hold har en klar fordel fra starten frem for os - jo, de skal møde Nordre III, det skal vi ikke!!□



A - klassen

Tips

Af Bjarne Jensen

I A-holdets første kamp mod Skødstrup spillede jeg imod Per Oechle- rich, og partiet gav anledning til et par tips til NN's læsere. Per havde de hvide:

1.e4,e5 2.Sf3,Sc6 3.c3 Altså Ponzi- ani, som jeg da har set før, men hvad var det nu for et snedigt træk, jeg engang havde fundet?? Det starter med 3.-,d5 4.Da4, men hvad nu ? Jeg spillede 4.-,dxe4 5.Sxe5,Dd5 6. Sxc6,bxc6 og kom til at stå i under- kanten. Vel hjemme igen, opslag i 'Moderne Schach Eröffnungen': Nåh ja! 4.-,f6! Smart ... Der angives følgende variant: 5.Lb5,Se7 6.exd5, Dxd5 7.d4,Lg4 8.c4,De4+ 9.Le3,Lxf3 10.Sd2,Dg6 11.gxf3,exd4 12.Lxd4,a6 13.o-o-o,o-o-o og sort skulle have de bedste chancer (Steinitz).

Efter åbningen spillede Per ikke det bedste, og nu var det min tur til at stå bedst, men i tidnøden gik det galt. Efter 44.Th5 er stil- lingen:

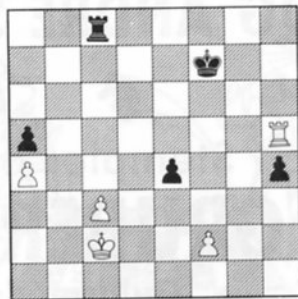

Jeg fattede håb ! Spillede 44.-,Tf8 og efter 45.Txh4,Kg6 46.Txe4,Txf2+

gik alt, som det skulle. Han 'fik lov til' at tage a-bonden, og så er det remis! Jeg vidste, at man ikke kan vinde med a- og c- (eller f- og h-) bønder. Ved korrekt modspil vel at mærke, men det kendte jeg ikke - og tabte!

Altså var det nødvendigt med endnu et forslag. Fandt 'Tårnslutspillet i skak' frem: En pointe er, at den forsvarende part ikke må lade sig drive ned på 8. række! Men ellers er det svært at opstille regler, så her er lidt at øve sig på:

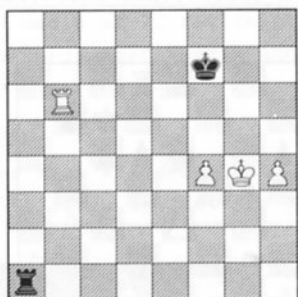

Sort i trækket holder remis efter 1.-, Tg1+ 2.Kf5, Kg7(!) Ikke 2.-, Th1 p gr a 3.Tb7+ 3.Tb7+, Kh6 og hvid kan ikke - ved korrekt modspil - vinde. Prøv selv ...

Men et er teori, et andet praksis. Skulle du få sådant et slutspil, og det er dig, der har bønderne, skal du endelig spille videre! Har du kun tårnet, skal du overbevise din modstander om, at det er en kendt remisstilling, og hvis det kikser: Tag hurtigst muligt hængparti og kast dig over litteraturen! Eksempelvis Jens Enevoldsens 'Tårnslutspillet i skak', hvorfra diagrammet er hugget.

PS. Endnu et åbningstip: Efter følgende træk i Evans gambit: 1.e4,e5 2.Sf3,Sc6 3.Lc4,Lc5 4.b4!?! kan man spille 4.-,d5!?, fx. 5.exd5,Sxb4 6.o-o,Sf6 7.Sxe5,Sbxd5 8.d4,Le7.

★

Holdets hidtidige resultater ser således ud:

1. rd: Nordre IV - Skødstrup 3 - 5
2. rd: Nordre IV - Århus II 1½ - 6½
3. rd: VRS III - Nordre IV 2 - 6□

C-klassen

C-holdet har spillet to kampe, først blev det til en 5½-2½ sejr over SK 1968 VI, men i anden runde fik holdet ørerne i maskinen mod Ebeltoft I der vandt med 7-1 og nu fører klassen med 13 pts i to kampe. □

**SKRÆK-
KELIGE
OLFERT**



Wavin EMT, Hammel

Af Peter Øgaard Madsen

Ikke bare de 'bløde', men også en enkelt af de 'overmodne' har spillet skak i 1988. Undertegnede blev lokket til Hammel, dels af næsten at være på hjemmebane, dels af, at de seks højstratede skulle slås om to ret pæne præmier.

At jeg ikke vandt turneringen skyldes tilfældigheder: 1) man valgte at opstille klassen i ratingorden, 2) man havde hørt mit ratingtal forkert: 2225 i stedet for 2025, således at jeg stod næstøverst i stedet for næstnederst og dermed fik tre hvide og 2 sorte i stedet for omvendt, 3) det var i denne turnering, jeg vandt alle (begge) mine sorte partier!

I sidste runde blev placeringerne fordelt. Med 2 af 4 lignede en remis i sidste runde en delt andenplads til mig. Jeg mødte John Hansen, Skolerne med de sorte:

1.e4,c6 2.Sc3,d5 3.Sf3,Lg4 4.h3,Lh5
5.exd5,cxd5 6.g4,Lg6 7.Lb5+,Sc6 8.
Se5, Dd6(?) Forkert, teorien som jeg
selvfølgelig ikke kendte, siger 8.-,
Tc8. 9.d4,f6 10.Sxg6,hxg6 12.Dd3,
Kf7(?) Ups! 12.Sxd5,e6 13.Sf4,g5 14.
Sg6,Th6 15.Sxf8,Txf8 16.c3,Td8 17.
Le3,Sge7 18.o-o-o,a6 19.La4,Tdh8 20.
Ld2,Sd5 21.Lb3,Sf4 22.Lxf4,Dxf4+ 23.
Td2,Td8 24.Kb1,Sa5 25.Lc2,b5 26.b3,
Sc6 27.Te2,Se5 28.Dd1,Sg6 29.De1,
Dd6 30.Lxg6+,Txg6 På gr a truslen om en springer på f4 har hvid nu afleveret begge løbere, men sorts kon-

'Blød'
mester-
spiller
hjem-
førte
2. plads
i Hammel



gestilling er sårbar. 31.Dc1,Th6 32.
De3,T6h8 33.Tf1,The8 34.f4,gxf4 35.
Txf4

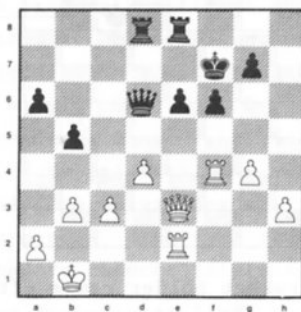

35.-,e5! Godt set i tidnøden, ikke?
36.dxe5,Dd1+ 37.Kb2,Td3 38.e6+,Kg8
39.Df2,Txe6 40.Tc2,Txh3 41.g5,Dd6
42.Td2,De5 43.Td8+,Kf7 44.g6+,Ke7
45.Tfd4,f5 46.T4d7,Kf6 47.Ka3,Kxg6
48.Td5,De4 49.Td4,Df3 50.Dd2,Dxc3
51.Dg2+,Tg3 52.Df2,Dc1+ Anden tid-
kontrol nærmer sig. I 3. runde la-
vede jeg samme stilling 3. gang i
et lignende forsøg på at vinde træk,
ærgeligt! 53.Kb4,Dc3+ 54.Ka3,a5
55.Opgivet. 0 - 1

Slutstillingen:

1. Per Knudsen, Silkeborg 3½ points,
2. Peter Øgaard 3 points. □

Klubturneringen

Efterårsturneringen blev vundet af favoritten Ove Kroll, og selv om Kroll var i vanskeligheder mod bl.a. Peer Ole, var der ingen tvivl om turneringssejren: 6½ af 7 mulige ! Kampen om andenpladsen er endnu ikke afgjort - den står mellem Mads Boe og Nina Høiberg; Mads har de bedste kort på hånden, da han allerede har scoret 4½ af 6.

B-gruppen

Her hjemførte Poul Thomassen førstepladsen med 6 af 7, tæt fulgt af bestyrelsesmedlemmet Henrik Andersen med 5½.

C-gruppen

Også her blev klassen vundet med scoren 6½ af 7, og det var Michael

Bo Nielsen, der opnåede den fine score! Michael blev fulgt til dørs af Per Bille Sømod med 6 points, mens Andreas Sørensen blev treer med 4½.

* * * * *

Ove Kroll har kommenteret sine partier imod de to nærmeste konkurrenter:

Ove Kroll - Nina Høiberg

1.c4,g6 2.Sc3,Lg7 3.g3,d6 4.Lg2,Sc6 5.d3,e5 6.e4,f5 7.Sge2,Sf6 8.o-o,o-o 9.exf5,Lxf5 10.h3,Sb4!? 11.d4,Sd7 12.Sd5,Sc2 Ellers står hvid bare godt. 13.g4,Sxal 14.gxf5,gxf5 15.f4,c6 16.Se3,exd4 17.Sxd4,Db6 18.Se6,Tf6 19.Sxg7,Kxg7 20.Kh1 20.Kh2!? 20.-,Te8 21.Dd3,Sc5 22.Dc3,Kf7 23.b3,Se4 24.Lxe4,Txe4 25.Lb2,Tg6 26.Sxf5,Dc5! 27.Sh6+,Ke7 28.f5? Efter 28.Sg4,Dh5 29.Df3,Txf4 30.Tel+! vinder hvid! 28.-,

LØNKONTO - SÅDAN!



Få din løn automatisk indsat på en Provinsbank lønkonto. Og få glæde af Dankort ved køb i de fleste forretninger - eller når du skal hæve kontanter fra pengeautomaten.

 Provinsbanken

Te3 29.Tel

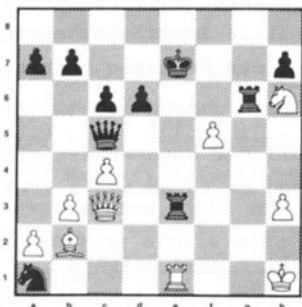

29.-,Tg1+ Smart, men 29.-,Tgg3 er bedre, hvid har kun 30.Sg4. 30.Txg1, Txc3 31.Lxc3, Df2 31.-, De3 32.Tel! 32.Lg7, Df3+ 33.Kh2, Df4+ 34.Tg3, Df2+ 35.Tg2, Df4+ 36.Kg1, De3+ 37.Kh2, Df4+ 38.Kh1, Df1+ 39.Kh2, Df4+ 40.Kg1, De3+ 41.Tf2, Dg3+ 42.Kf1, Dxd3+ 42.-, Dxd3 43.f6+, Dxf6 44.Sg8+! 43.Ke1 Læseren må selv undersøge, om 43.Ke2 er bedre.

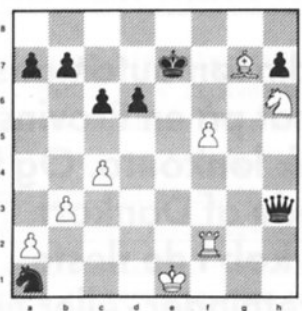

43.-,Kd7! 44.f6 Remis. Med mindst tid valgte jeg det sikre. Med løberen og springeren ude af spil, bør sort have evig skak. $\frac{1}{2} - \frac{1}{2}$



Mads Boe - Ove Kroll

1.e4, e6 2.d4, d5 3.exd5? Spørgsmålstegnet er ikke baseret på konkrete

varianter, men derimod det statistiske materiale, som fx Nimzowitschs, Botwinniks og Korchnois partier udgør! 3.-, exd5 4.Ld3, Sc6 5.Se2, Ld6 6.Sbc3, Sge7 7.Le3, o-o 8.a3 Forhindrer Sb4, men er løberen virkelig stærkere end springeren i denne halvåbne stilling? 8.-, Te8 9.Dd2, Lg4 10.o-o-o? Næppe logisk i forbindelse med hvids 8. træk - a3 er et udmærket angrebsmål. Med det næste træk begynder sort at erobre de hvide felter. 10.-, Dd7 11.f3, Lf5 12.g4, Lxd3 13.Dxd3, Sa5 14.Kbl, Sc4 15.Lc1, b5 16.b3

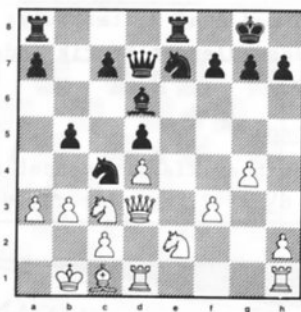

16.-, Lxa3! 16.-, Sxa3 17.Lxa3, Lxa3 18.Dxb5 er udmærket for hvid, der med Sc3-a4 og Se2-c1-d3 kan erobre c5. Ligeledes kan Tb8 besvares med Ka2. 17.bxc4, bxc4 18.Dd2, Tab8+ 19.Ka2, Lb4 20.Lb2, Sc8! Truer 21.-, Txe2 22.Dxe2, Lxc3. 21.The1, Sb6 21.-, Te6 22.Tal, Teb6 23.Kbl, Lxc3 24.Dxc3, Txb2 25.Dxb2 Txb2 26.Kxb2, Db5+ vinder også for sort. Nu truer 22.-, Sa4. 22.Dg5, Te6 22.-, Sa4? 23.Sxd5. 23.Kbl Efter 23.Sf4 vinder 23.-, Sa4 fx 24.Sxe6, Sxc3+ eller 24.Scxd5, Sc3+ 25.Sxc3, Lxc3. 23.-, Sa4 24.Sxa4, Lxe1 24.-, Dxa4 vinder også. 25.Txel, Dxa4 26.Kc1, Txb2+ Mat eller dronningtab! 0 - 1

Noter af Ove Kroll □

PARTIER

I forbindelse med Jens Abildlunds indlæg om Festugeturneringen i sidste nummer, bringer vi nu et af Jens' partier, kommenteret af Jens:

Nedenstående parti skal tjene som bevismateriale i mit forsøg på at fralægge mig ansvaret for, at Fastrup m.fl. undlod at feste sammen med deres bysbørn i forbindelse med Festugeturneringen; men kan dog bruges som en opmuntring til de uheldige musketeter med flere - mange flere af klubbens sekundaspillere vil kunne nå over de 2100, specielt hvis modstanderne er med på ideen. Så BARE KLEM PÅ !!

Ivan N Andersen, 1968 - Jens Abildlund

1.c4 En flink mand, ham Ivan. Han lader mig spille hollandsk uden at jeg skal være nervøs for at få en eller anden gambit i hovedet. 1.-,f5 2.Sc3, Sf6 3.g3,g6 4.Lg2,Lg7 5.e3,o-o 6. Sge2,c6 7.o-o,e5 8.d3 Hvids opstilling med e3, d3 og Se2 giver mildt sagt ikke sort de store problemer. Hvis sort ikke forhaster sig med bondefremstød i centrum, må hvid søge spil på damefløjen, idet hans officerer mangler støttepunkter på den centrale del af brættet. 8.-,d6 9. b4,Le6 10.Lb2,Sbd7 I det følgende kan sort i mange varianter gennemføre d5, men er foreløbig mere interesseret i at bibeholde en bonde på e5. Kontrollen over e5 holder Se2 i skak og letter opstilling til kongegangreb. 11.Dd2,Dc7 To dametræk, der bestemt ikke fortjener udråbstegn.

Hvid spiller i øjeblikket lidt planløst, og sorts dronning havde afgjort stået bedre på e7. 11.-,Dc7 er rutinepræget og ikke gennemtænkt. 12. Tacl,Tae8 Hvor skal sådant et tårn stå? Jeg besluttede mig for, at jeg ikke her ville bruge tid på at regne komplicerede varianter igennem, idet stillingen indikerede, at der lå masser af regnearbejde forude. Jeg trak derfor intuitivt. 13.Tfd1, Sh5 14.f4 Hvid har indtil videre forsømt at spille aktivt på damefløjen og har i stedet garderet sig mod sorts fremrykning i centrum. Med 14. f4 letter hvid det sorte angreb, der endnu ikke truede noget konkret, men som nu får en svækket hvid kongestilling og feltet e3 at interessere sig for. 14.-,Sdf6 15.b5,Sg4 16.h3, Sgf6 17.Kh2,h6 18.Sa4 Hvid mener nu, det er på tide at indhente noget af det forsømte på damefløjen, og med dette og det følgende træk formår han i det mindste at skabe dramatik. 18.-,g5 19.c5 Brættet er ved at være i 'brand', og jeg var her glad for, at jeg ikke havde brugt ret meget tid på en træk som 12.-,Tae8. Der er her nok at bruge tid til!

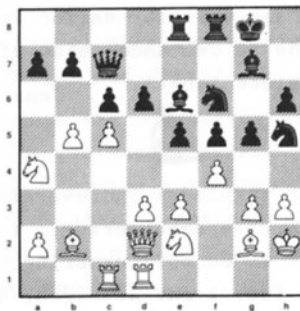

19.-,exf4! 20.exf4,Ld5! 21.cxd6, Dxd6 I modsætning til sorts, arbej-

48.Tf6 Pointen i hvids spil.

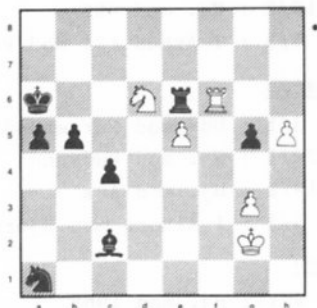

48.-,Te7! For at tvinge springeren til e7, hvor den er langt væk fra de sorte bønder samt spærrer for e-bondens fremmarch! 49.Sf5+,Kb7 50.Sxe7, c3 51.h6,Le4+ 52.Kh2,c2 53.Tf1,b4 54.e6,b3 55.Sd5,b2 56.e7,Lg6 57.h7, b1 D! Den rette bondeforvandling, da springeren på al trods alt dækker c2. 58.h8 D 58.Txb1,cxb1 D 59.h8 D, Da2+ fulgt af 60.-,Dxd5. 58.-,Dxf1,opg. Hvid har ikke evig skak og bonden på c2 er klar til forvandling! 0 - 1 □



OPGAVER

Løsninger til opgaverne i forrige nummer:

1. Belov - Ohngemach, Narva 1984
1.Tf4!,opg. Sort kan ikke gardere både h7 og 8. række.
2. Kornasiewicz - Tompa, Licht. 1987
1.-,Dxg2+ 2.Opg 2.Dxg2,Txe1+ 3. Dg1,Txg1†.
3. Norman-Hansen - Andersen, Kbh 1954
1.-,Txe6 2.dxe6,Sc3 3.bxc3,Le4 4. Kh3,Dxf3+ 5.Dxf3,Txf3+ 6.Kg2,Tg3+ 7.Kh2,Tg2+ 8.Kh1,Th2+ 9.Kg1,Th1† □

LYN

Efterårsafdelingen af klubmesterskabet i lyn blev afholdt mandag den 12. december, og der er en ny lynmester på vej!

Mads Boe har længe ligget lige i hælene på de bedste i klubben, men nu ser det ud til, at han er moden til at overtage tronen. I et utroligt tæt opgør med redaktøren lykkedes det Mads at hjemføre sejren efter lidt heldigt at have vundet det indbyrdes opgør på tid!

Ud over det indbyrdes parti afgav de to topfigurer blot yderligere et halvt point, nemlig Mads' remis imod Kroll. Det gav følgende slutstilling i toppen:

1. Mads Boe	14½ pts
2. Poul Erik Nielsen	14 pts
3. Ove Kroll	12½ pts
4. Nina Høiberg	11 pts
5. Jens Abildlund	10½ pts □

(Leder)

- Slutspilsartikler
- Stærkere spillere kommenterer svagere spilleres partier (plan, strategi mere end konkrete var.)
- Partier med dybtgående analyser

Med hensyn til udlevering af præmier i diverse konkurrencer: Præmierne skal afhentes i klubben (alternativt: kontakt redaktøren). Pt ligger der rødvin til Niels Gorm og Morten Jeppesen!

Endelig vil redaktionen ønske læserne GODT NYTÅR !! □

KALENDER

Klubturneringen

Den nye klubturnering starter mandag den 23. januar med sidste tilmelding i klubben mandag den 16/1 eller telefonisk til Carsten Rühmann Thomsen 06 13 89 42 senest fredag den 20/1.

Nedenfor er programmet for vore 5 hold gengivet:

1. Division

Sø. d. 8/1 : Ude mod Nørresundby
Sø. d. 29/1 : Ude mod Skolerne
Lø. d. 4/3 : I Kbh mod FS
Sø. d. 5/3 : I Kbh mod AS 1904

2. Division

Sø. d. 8/1 : Ude mod Herning

Sø. d. 29/1 : Ude mod Skolerne II
Sø. d. 19/2 : Hj. mod VRS
Sø. d. 5/3 : I Århus (?) mod Randers

3. Division

Sø. d. 8/1 : Ude mod Nørresundby II
Sø. d. 29/1 : Hj. mod Hadsund
Sø. d. 19/2 : Hj. mod Års
Sø. d. 5/3 : I Ålborg mod Hjørring

A-klassen

Ma. d. 9/1 : Hj. mod 1968
Ma. d. 30/1 : Ude mod Randers
Ma. d. 20/2 : Ude mod Brabrand
Ti. d. 7/3 : I Skødstrup mod Hinnerup

C-klassen

Ma. d. 30/1 : Ude mod Brabrand II
Ma. d. 20/2 : Hj. mod Skolerne VI
Ti. d. 7/3 : Hos 1968 mod Århus VII

Nyt fra bestyrelsen

Divisionsreserver

Da der har været nogen usikkerhed omkring generalforsamlingens vedtagelse om brug af reserver på divisionsholdene, vil vi lige komme med en kommentar:

Divisionsholdene er principielt faste, dvs at de ikke afgiver reserver til overliggende hold. Undtaget er dog førsteholdet.

Et andet punkt er, at holdene består af spillere, der regner med at kunne spille mindst 5 ud af de 7 runder.

Vi har i 2. og 3. runde haft usædvanligt mange afbud på 2. og 3. divisionsholdene, men bestyrelsen mener ikke, at den har været i en for-

ce majeure situation, som kunne berettigede, at vi skulle forlade generalforsamlingbeslutningen.

Lokalesituationen

Vi leder stadig med lys og lygte efter mere velegnede lokaler. Vi har ikke tabt modet - vi skal nok finde noget!

Hvis nogen af jer vil med i jagten, så er her et signalement af klubbens ønskelokaler:

- Der skal være mindst to adskilte lokaler, ét til seriøs skak og ét til lyn med videre
- Lokalerne må gerne være så store, at vore tre divisionshold kan spille der på én gang
- Der skal være plads til klubbens materialer, der skal kunne laves kaffe, smøres madder osv
- Lokalet må gerne ligge nærmere midtbyen. □